ГАЗЕТА ТОМСКОГО ГУМАНИТАРНОГО ЛИЦЕЯ

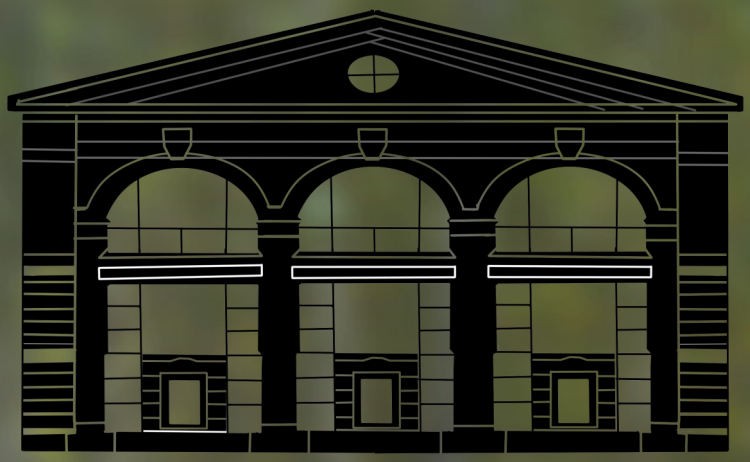

Дом на Набережной

СЕНТЯБРЬ-ОКТЯБРЬ 2017

Лес, лицеисты и лагерь или краткая история о том, как прошла Сентябрёвка 2017

Владимир Владимирович о своей профессии и Лицее

Творческая мастерская

Вместе теплее

Маленькие, да удаленькие

От редакторов

Как часто мы задумываемся о влиянии традиций на нашу жизнь? Какое место им отводится? Эти, казалось бы, простые вопросы не всегда имеют простые и однозначные ответы. Традиция – это то, что объединяет нас и дает нам общие ценности и ориентиры в жизни, это то, что помогает достигать новых высот. Высот, которые помогают расти и передавать опыт следующим поколениям. Традиции не зависят от одного конкретного человека – традиция, это то, что проверено временем. Сегодня, мы, в составе полностью обновленной редакции нашей лицейской газеты «Дом на Набережной», продолжаем старую и добрую лицейскую традицию публикации этой газеты – одной из важнейших основ лицейского духа и лицейской жизни. Надеемся, что вы оцените нашу работу и будете активно с нами сотрудничать.

Как всегда, первый выпуск нашей газеты посвящается началу учебного года и главным событиям первого модуля. Помимо лицейских будней, мы расскажем вам о наших мероприятиях, новых лицах Гуманитарного лицея, творчестве и творческих людях и еще о многом.

От всего редакторского коллектива, мы поздравляем лицеистов, преподавателей и работников Гуманитарного лицея с началом учебного года и хотим пожелать, чтобы этот год был очень продуктивным, как в образовательной деятельности, так и в личных делах.

Добро пожаловать в «Дом на Набережной»!

В этом номере:

От редакторов **2**

Вместе теплее **3**

Лес, лицеисты и лагерь или краткая история о том, как прошла Сентябрёвка 2017 **4-5**

Владимир Владимирович о своей профессии и Лицее **6**

Маленькие, да удаленькие **7**

Творческая мастерская **8**

Вместе теплее

Гуманитарный лицей – это не только умные, творческие, инициативные, но ещё и спортивные ребята. Люди, для которых физическая активность - важная составляющая каждого дня. Именно поэтому, 9 сентября 2017 года все лицеисты собрались на стадионе «Политехник» для того, чтобы показать свои способности. Удивить всех своей силой и выносливостью. Осенний кросс

– это традиционное мероприятие, цель которого – привить любовь к спорту и выявить лучших спортсменов нашего лицея. Ребятам была предоставлена возможность посостязаться в забегах групп, где нужно было проявить не столько индивидуальные способности, сколько умение работать в команде.

Ну а после всех соревнований уставшие ребята собрались на арбузник, где они восполнили запас своих сил, отдохнули на свежем воздухе и просто приятно провели время. А смотря на фотографии, кажется, что мы действительно одна большая и дружная семья, готовая согревать своим теплом всех окружающих. И действительно, вместе нам теплее!

Автор: Аксёнова Олеся, 10 класс

Фото: Сергиенко Елена

Лес, лицеисты и лагерь или краткая история о том, как прошла Сентябрёвка 2017

1 сентября вся семья Гуманитарного лицея уезжает в загородный лагерь, где для лицеистов проводится насыщенная программа мероприятий. Эта традиция называется «Сентябрёвка», и существует она уже очень давно, с 1991 года. «Сентябрёвка» нужна для того, чтобы ребята из новых групп познакомились со своей группой, конечно, с другими лицеистами.

«Сентябрёвка» 2017 года сразу же началась с события, задавшего высокий уровень мероприятия – ради проезда наших автобусов перекрыли движение по проспекту Ленина! Когда ещё такое могло случиться?

В этом году для нас открылись двери ЦД и СО «Здоровье» в посёлке Калтай, место запомнившееся тишиной и свежестью воздуха, красивыми высокими деревьями и даже небольшим количеством грибов, растущих на территории.

Всё началось с линейки открытия, где каждая группа должна была придумать себе название и приветственную кричалку. Сразу почувствовался опыт в этом деле «стареньких» групп, которые справились с заданием без труда, тогда как у «новичков», ещё не успевших «скричаться» и «спеться» дела шли не очень успешно. Но все мы знаем, что любые умения приходят с опытом. В следующем году мы постараемся сделать всё так, чтобы и наши тьюторы сказали «я горжусь вами».

Весь последующий день у нас не было ни одной секунды, программа была так насыщена, что время пролетело незаметно: мы успели показать свои спортивные и творческие способности, гостеприимство, нашлось время и для игр для сплочения группы. Уже к концу дня ещё вчера незнакомые ребята стали почти родными.

Я спрашивала у одногруппников, что им больше всего запомнилось, и многие отвечали, что концерт «Алло, мы ищем таланты», где все желающие могли показать все свои способности. Безусловно, после окончания концерта каждый мог с уверенностью гордиться успехами лицеистов, ведь они успевают не только хорошо учиться, но и великолепно петь песни, зажигательно танцевать, и захватывающе читать стихи. Ждали дискотеку, но талантов оказалось очень много, а день подходил к концу, нужно было спешить проводить его ещё одним традиционным действием.

Весь лицейский дух, о котором мы так много слышали, воплотился во время общелицеского костра. Мы грелись у огня и подпевали 11 классам известные песни, а в конце прокричали в ночной тишине знаменитые лицейские речевки.

А с утра всё началось заново: игры, конкурсы, песни… Хотелось, чтобы этот праздник уходящего лета, грядущего учебного года, новых знакомств и веселия не заканчивался. Но «Сентябрёвка» подошла к концу, мы провели традиционную операцию «Нас здесь не было» и расселись по автобусам. Но эти дни будут греть нам сердце, не раз ещё мы улыбнёмся, пересматривая многочисленные фотографии. А многие лицеисты уже с нетерпением ждут следующей «Сентябревки»!

Автор: Домненко Анна
Использованы фотографии

Владимир Владимирович о своей профессии и Лицее

Максимов Владимир Владимирович— кандидат филологических наук, доцент, преподаватель литературы

Л: Что Вам больше всего нравится в Вашей профессии?

ВВ: Профессия учителя словесности открывает огромные возможности, потому что, читая литературные произведения, размышляя над ними, обсуждая их с друзьями по группе, можно узнать что-то новое, развивающее твои собственные творческие способности, а следовательно, попробовать создать что-то похожее, а может быть, даже и лучше!

Поиск и изобретение новых способов создания художественных произведений - это близко лицеистам по духу самого возраста – прекрасной, смелой и яркой, юности.

Л: Какие периоды в литературе Вам больше всего нравятся?

ВВ: Больше всего мне нравится первая треть двадцатого века, так называемый «исторический авангард». Это была эпоха не только социальных революций, но и революции в искусстве – поиск и изобретение совершенно новых способов создания художественных произведений. Мне кажется, лицеистам это близко по духу самого возраста – прекрасной, смелой и яркой, юности.

Л: Как Вы повышаете интерес и мотивацию учеников к Вашему предмету?

ВВ: Это самое трудное, потому что у молодых людей сегодня мало времени, чтобы внимательно прочитать и глубоко понять художественные произведения. Особенно большие романы (Тургенева, Гончарова, Достоевского, Толстого и др.). Я стараюсь заинтересовать своих учеников, выбрав наиболее яркий фрагмент произведения и живо пересказав его содержание, как бы разыгрывая его в лицах на театральной сцене. Если это удаётся, лицеисты, как правило, перечитывают данный фрагмент, а дальше можно уже начинать разговор об особенностях текста, о характерах героев, о сюжете, композиции, индивидуальном языке писателя, о его умении развивать и преобразовывать самое главное – «великий и могучий» русский язык!

Л: Как Вы считаете, склонны ли современные дети проявлять какое-либо личное мнение?

ВВ: Личное мнение – самое главное, от чего может идти любой человек, занимающийся образованием. Может быть, лицеист не читал критиков или исследователей, но он прочитал художественное произведение, познакомился на занятиях с мнением учителя, подумал и составил своё мнение. Теперь он может выразить эту точку зрения, поспорить с товарищами и учителем, а это начало бесконечного пути, так как только в споре рождается истина.

Личное мнение – самое главное, от чего может идти любой человек.

Л: И последний вопрос – чтобы Вы пожелали ученикам Гуманитарного лицея в напутствие?

ВВ: Я вижу, что в Лицее большая учебная нагрузка - и в первой половине дня, и во второй. Поэтому единственное, что я хотел бы пожелать (особенно восьмиклассникам, которые оказались первыми восьмиклассниками в нашем легендарном Лицее) – научиться правильно планировать свое время и чётко его организовывать.

Нужно постоянно учиться быть толковым менеджером своей жизни.

Многое предстоит освоить и сделать, поэтому нужно постоянно учиться быть толковым менеджером своей жизни.

Беседовала
Шорохова Валерия, 8 класс
Фото: Домненко Анна

Маленькие, да удаленькие

В этом году двери нашего Лицея впервые открылись для ребят 8 классов, поэтому мы решили спросить у них о первых месяцах в лицее, а также узнать у старших классов, что они думают о таких юных лицеистах.

Цедриков Георгий:

- За один месяц очень трудно описать весь образовательный процесс, так как со многими предметами нам придётся познакомиться во втором полугодии, но первые впечатления остаются лишь положительные.
Процесс выборов мне доставил исключительно положительные эмоции. Выборы — это возможность показать себя всему лицея, чтоб тебя узнали и это очень хорошо. Я очень рад победе на выборах, отдельно хотел бы поблагодарить свою команду, а также моих оппонентов, которые были очень сильны, могу сказать, что даже слишком.

Дашкова Арина:

— Старшие классы в большинстве, относятся к нам хорошо, можно сказать, по-дружески. Как только мы переступили порог лицея, нас познакомили с 154 группой, они нам помогли освоиться и рассказали как в лицее все устроено, мы с ними по-прежнему хорошо общаемся.

На самом деле, это круто, что нас стало больше. Они ещё совсем зелёные и не совсем понимают то, куда они попали и что от них требуется. Но в некоторых уже проскальзывает лицейских дух

Просим бережно относиться к нашим общим кабинетам!

Шорохова Валерия:

— Процесс обучения в лицее - это очень хорошая вещь. Преподаватели – настоящие профессионалы своего дела. Здесь учителя не натягивают детей. они работают не ради оценок, а ради знаний. пока ребенок не поймет, учитель не успокоится. так же мне очень нравится, что учителя здесь не кричат на детей за то что они не понимают что-то с первого раза. и у учителей получается добиться того, чтобы ребенок понимал. так же все они пытаются мотивировать детей. и это на самом деле очень круто. у многих учителей и детей уже есть общий язык.

Им повезло больше всех. В лицее 3 года пролетают, как один миг, а у них их будет целых 4.

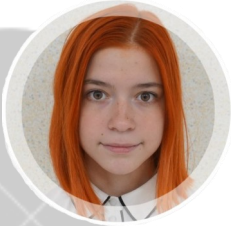

Чепова Дарья:

— В лицее я начала раскрываться как личность и больше принимать участия в различных мероприятиях. Я узнала о том, как можно учиться "по другому" Здесь совершенно другой подход к учебе к образованию. Я узнала хороших людей и ни разу не пожалела, что поступила в лицей.

Дахно Мария:

— Придя в лицей и учась тут уже 4 неделю, я могу сказать, что тут особенная атмосфера. Все учителя по-своему добры и приветливы, коллектив, с которым я уже успела познакомиться, здесь просто потрясающий. Когда нам сказали, что у нашего тьютора две группы, то есть 11 и мы, я, честно признаться, немного испугалась. Как так? Только вошли в стены лицея и уже должны знакомиться с старшеклассниками. Я очень хорошо помню, как после самой первой встречи нашей группы, после экскурсии, я как обычно оставила вещи в кабинете, захожу туда, а там за учительским столом сидит Миша Косых, вокруг него люди и они кричат, радуются и поют песню на французском, именно тогда, я начала мечтать о том, чтобы стать такими же как они. 151 поставили свою определённую планку для нас -малышей.

С ними точно стало теснее в классах и коридорах, но, как говорится, в тесноте, да не в обиде. Они горят желанием участвовать во всех лицейских мероприятиях, узнать обо всем: о шутках, историях, традициях…

Материал подготовила Авдеёнок Дарья, 9 класс

Творческая мастерская

Да, большие перемены
За порогом этим ждут.
ТГЛ – родные стены,
Хоть и в первый раз мы тут!

Мы себя давно искали...
Цель мы здесь свою нашли
Помнишь ли, как мы дрожали
На вступительных, в тиши?

Всей душой переживали,
Но теперь – сбылась мечта –
Лицеистами мы стали.
Как душа теперь горда!

Тут всё ново, необычно –
Разбегаются глаза!
Будет тяжело учиться,
Но мы справимся, друзья!

Как учителя прекрасны –
В нас вдыхают знаний суть...
Точно знаю – не напрасно
Мы избрали этот путь!

ТГЛ – научит верить,
Говорить и отрицать.
Мир чужой – своим не мерить,
Верным человеком стать

Мы готовы к переменам
Цели достигать свои
Быть хочу достойным членом
Этой радостной семьи!

Шелестят деревья за забором,
Хорошо же им на свете жить -
Под зелёным головным убором,
Тень заблудшим людям подарить.

И стоять, подобно кардиналу,
Ровно, как натянутая нить,
Слушая лишь птичье трепетанье…
Я хотела б деревом побыть.

Мне хотелось деревянным взором
Враз окинуть этот странный мир.
Или нет, зажмурившись с позором,
Смольною слезой глаза омыть

С этих пор я думаю всё чаще:
Чем грешить на проклятой земле,
Лучше быть порубленным на части,
Дав тепло, сгорая в очаге.

Худяшова Мария, 9 класс

Над выпуском работали:
Редакторы Воспитанюк А.К. и Лорецкий Д.В.
Корреспонденты: Домненко А., Авдеёнок Д., Худяшова М., Аксёнова О., Шорохова В.
Дизайн и оформление: Годунова А., Колмакова А., Авдеёнок Д.
В номере использованы фотографии Домненко А., Авдеёнок Д, Сергиенко Е.